اجتماعی، فرهنگی، سیاسی، اقتصادی، ورزشی
golshanemehr1@yahoo.com
» صاحب امتیاز: احسان مکتبی
maktabi_Ehsan@yahoo.com
» مدیرمسوول: مریم قرآنی
ghorani_maryam@yahoo.com

» نشانی: گرگان ـ خیابان امام خمینی ـ باسأژ قدس ـ طبقه سوم ـ تلفکس: ۳۲۲۴۴۱۹۵-۳۲۲۴۴۲۰۲ ـ ۰۱۷
» نشانی سرپرستی مازندران: ساری ـ بلوار امام‌رضا ـ بعد از هلال احمر ـ جنب بانک کشاورزی تلفکس: ۳۲۲۵۸۴۳۶-۰۱۱
» نشانی سرپرستی سمنان: شاهرود ـ خیابان ۱۷ شهریور ـ باسأژ مدرسه قلعه ـ طبقه دوم ـ تلفن: ۳۲۲۰۱۷۰
» نشانی سازمان آگهی‌های تهران: تهران ـ خیابان کریم‌خان ـ خیابان نجات‌الهی ـ کوچه امانی ـ پلاک ۲۴
واحد ۸ ـ تلفن: ۸۲۴۲۷ ـ ۰۲۱

گلشن مهر
دوشنبه ۱۷ خردادماه ۱۳۹۵ / سال هفدهم / شماره ۱۴۶۲

خبر

حاج حبیب خدایی بود

محمد هاشم مهدیی

از مردی از جنس محبت،صفا،صراحت وسادگی بود فلیشلی به واقع سیما وصدای فرهنگ گلستان بود حاج حبیب همیشه لحن وبیانی ادبی وشاعرانه داشت شیوایی وشیدایی گفتارو گرمایخش مجلس دوستان بود او رفیقی صریح صادق، با وفا بوفادار درجمع دوستان بود معلمی سلوک او و علاقه مندی به شاگردان خصلتش بود خدمت به مردم مشی او در قبول مسوولیت هایش بود سطح وانداره مسئولیت برایش اهمیت نداشت نفس خدمت را توجه داشت حاج حبیب چهره ای فرهنگی بود که ازمسئولیتهای سیاسی واجتماعی غافل نبود شاهد مثال علیرغم شدت کسالت وبیماری برای انتخابات وائتلاف بسیار تلاش کرد وموفق بود فلیشلی شخصیتی چند بعدی داشت،شاعر،ادیب،مدیر وسیاستمدار با اخلاق باادب ومردمی خدایش بیامرزد یادش وراهش در دل و ذهن دوستانش پایدار

استاد ارسنگ گلستان

خبر

به یاد استاد حبیب ا... قلیشلی

شوری از حسین ضمیری

بیمار مست باشد هر چه طبیب مست است گل گل کند به مستی صید عذاب مست است گر وجید و آشنایان مست از شهود مستان اینجا نه آشنایان هر چه غریب مست است کز می شود لغاتش مژه می شود معانی مست است این تعزل وقتی ادیب مست است سیبی میان دستش بر روی شاخه روید در پرده‌های میزو دیلیم سیب مست است عین القضات آمد مردی که عاشقی کرد دستش بگیر سالم خیلی عجیب مست است جام است در دست دیدار مست ما با هست ساقی نریز باده دیگر سیب مست است

یادداشت

دلبستگی

محمد فراجرد

امروز که او و خاک را به هم سپرد بی‌هیاهو کم می شنوم از او و خاک را به هم سپرد بی‌هیاهو کم می شنوم صدای نم را با خود می برد میان هوای دلتنگ بغض می ترکانم کنار دیوار کنار یوسف بوته های ابر دلم را نمی دانم به کدام پرنده بسپارد زنم حبیب ایل آسوده از طوفان خفته ای انجام تحقیقات در حوزه تنگ دید که پژوهش اینجاست در خصوص مراکز علمی و دینی ترکمنها در این راستا قرار داشت ۳۵- انعدام به چاپ و نشر ترکمنی، در ابتدای شکل

شعر

برای تشییع نبی شوریده که مرگ را اهلی کرده بود میان هوای دلتنگ بغض می ترکانم کنار دیوار کنار یوسف بوته های ابر دلم را نمی دانم به کدام پرنده بسپارد زنم حبیب ایل آسوده از طوفان خفته ای انجام تحقیقات در حوزه تنگ دید که پژوهش اینجاست در خصوص مراکز علمی و دینی ترکمنها در این راستا قرار داشت ۳۵- انعدام به چاپ و نشر ترکمنی، در ابتدای شکل

زهرا رنگانی ۱۵ خرداد۹۵

نکاهی به شعر زنده یاد استاد قلیش لی:

حبیب پوشیده بود و نجیب

خیال خاکیش اندیشه شقایق داشت

سید حمید شریف نیا- می مانی و خبرت می کنند که گویی مانده ای که بشوی و هی بکوبند بنا بر مرگ که مرگ عزیزی،حبیبی و یا هرچه دیگر،می شنوی اش و نمی بینی اش می پذیری لال بنشینی و تلخ سر کنی حبیب هم رفت. شاعری عزیز بود و و مومنی صادق اهمیت حبیب قلیش لی برای هیچ کس پوشیده نیست که حبیب پوشیده بود و نجیب هر آنکه حتی یک بار هم دیده بودش می توانست دلیل کافی برای دلتنگی دل داشته باشد.

حضور تن، همه، به تمامی

تمام می کند، همه های این دوریِ تو را

که با من تن می زند

درون سایه های بی تشویش

سایه در سایه می آمیزد

یک سایه کوتاه از بلندای غرور

در آزرم تشویش های آهسته

ناشناخته هایت قامت آرزوها

من تا آمدنت که پیش من است

یک جهان اندیشه می شوم. (حبیب قلیش لی)

شعر حبیب از دهه سی به طور رسمی و در مطبوعات وزین ادبی دوران خود، منتشر می شود و در ابتدای دهه چهل به اوج شکوفایی می رسد. از همان شعرها می توان به روشنی دریافت که شعری ریشه دار است. شعری که در زمان خودش زاییده می شود بی تاثیر از زمانه ای اطراف اش نیست. روندی که تا شعرهای اخیر شاعر ادامه می یابد. شعری که در زمان خودش نوعی طغیان و اعتراض محسوب می شود. طنز تلخی که در پاس و بردباری، آری بردباری، در شعر آن دوران یعنی دهه سی مرسوم می شود و حبیب نیز به خوبی این ویژگی را در شعرهایش نشان می دهد. دایره واژگانی حبیب به دقت انتخاب می شود به طوری که طغیان، پاس، بردباری و طنز تلخ اش نمود بارزی داشته باشد:

حصار کوهسران دشتها را پاسداری کرد
غرور قله پیم دشتان را برد
و دهقان از سر آسودگی خوابید

●●●

به بهت کشتزاران آفتی بی باک روی آورد
گزان تن به فرش دشت سایه‌بدند
و دست خوشه ها از دانه خالی ماند
نهیب کوهسران در نشیب دره تنها ماند

شانزده سالگی برایم سن عجیبی بود، افتتاح انجمن شعر و ادب گرگان ـ و شرکت من در کنار جمعی از شاعران گرگان ـ و آشنایی با بزرگ مردی که بعدا دانستم نامش ـ استاد حبیب‌الله قلیشلی ـ است.

از شانزده سالگی تا پنجاه و نه سالگی من راهی طولانی است، اما در این سی و شش سال اتفاخار شاگردی کسی را داشتم که کمترین چیزی که از او آموختم، شعر بود. مرگ حبیب من را همچون دیگران شدیدا غمگین کرد اما حسی قوی تر از غم هم در من زنده کرده است و به شدت نگرانم نگرانم زیرا ادبیات پیوست هویتی دارد که کم کم در حال محو شدن است، ادبای قدیم حکمت و فلسفه و اخلاق را همراه با متون ادبی می آموختند و می آموزاندند، بزرگی چون او با توجه به زمینه تحمیل جبر در دانشگاه و چه در سالهایی امور بسیه و حقوق هنرمندان بودند. غالبا هم اگر کارشناسه سر انجام نمی رسید و یا رفتار محبت آمیز موجبات تحبیب قلوب را فراهم می نمود از شاخای های دیگر وی در برگزاری پرونده برای بسیه و حقوق هنرمندان ترکمن بود که در مواردی عضایانی گردید. ۳۰- اولین خانمه به ترکمنان دهم که چگونه عشق به ترکمنها داشت روزی برای شاعر بزرگ ترکمن اهتمام‌قولی فراغی ؛ شعری نگاشت به دستم آورد،دعایی، پرده آخر را تمام کند. دهقان هراسناک از تهیب کوهسران، که دهانی به قدر یک دره گشوده است، پیمانک به کومه ی جنگلی خود می خزد و حیرتی بهت آلود از این سادگی بر تن می کند.

نباید از خاطر برد که این شعر در دهه سی نوشته می شود. یعنی بعد از کودتای ۲۸ مرداد که پاسی خشم آلود و تلخ بر روشنفکران سیطره می اندازد.

تقریبا بازده سال بعد شاعر شعری می نویسد با عنوان غریب خاکی (۱۳۴۲):

(صفای صافی من چون کبوتر چاهی /میان حادثه باید پر زد و گم شد / و ذهن محمالی دستهای من گویی /خیال خاکیش اندیشه شقایق داشت / و قلب قرنیه از اعتماد خالی ماند / و باید بود که میراند/ بر امتداد تم مثل طبلهای تبلور

●●●

کنجاوه تن من راکب تکیده مغموم /سلاله های غمم از تبار غربت بود / کجاست منزل لیلی /غریب خاکیش اینک /میان بادیه از اعتماد خاک ترسان است / و بند بند دلش در روان شن جاری است»

تقریبا هفت سال بعد شعر و ویرایش جدید توسط شاعر برای مجله فردوسی فرستاده می شود و در ۱۱ دی ماه ۱۳۵۱ منتشر می شود به نام «صفای گم کرده» در هشت بند: (صفای صافی من چون کبوتر چاهی /میان حادثه ای باد پر زد و گم شد/ کجاست منزل لیلی؟ غریب خاکی دیوانه /میان بادیه از باد می ترسد / و بندبند دلش در روان شن خزیست)

شعر «حصار/کوهساران/دشت/باد/سازی» آبستن حادثه ای است و این باروری در درون و ذات واژگان انتخابی شاعر است. درسطح دوم نیز هوشمندانه برای تاکید بیشتر بر بنادی و استواری کوهساران، ترکیب «غرور قله» را می آورد که بیشتر و بیشتر تاکید کند همه چیز امن و امان است و دهقان در خواب غفلت فرو رفته،در اوج فراغتی دشت به آرامی در حال ورق خوردن است. دیگر خبری از غرور و قله نیست- واژگانی چون آغاز/بهت/خالی به خوبی نقش هراسی دشتیان او را بسوی کومه راهی شد و دهقان از پریشان خوابهای خویش حیرت کرد (۱۳۳۳)

شروع این شعر مرا یاد متن تاریخ بیهقی انداخت: «فرمود تا آن حصار با زمین پست کردند تا بیش هیچ مفسدی آنجا ماوی نسازد، بهت و ناباوری شاعر که ماحصل دوران زیستی شاعر است، تصویری به ظاهر آرامی ارائه می دهد که هر مخاطب هوشمندی به نیکی درمی یابد این تصویر آرام ظرز تلخی را در خود نقطه بسته. چهار واژه ابتدایی شعر(حصار/کوهساران/دشت/باد/سازی) آبستن حادثه ای است و این باروری در درون و ذات واژگان انتخابی شاعر است درسطح دوم نیز هوشمندانه برای تاکید بیشتر بر بنادی و استواری کوهساران، ترکیب «غرور قله» را می آورد که بیشتر و بیشتر تاکید کند همه چیز امن و امان است و دهقان در خواب غفلت فرو رفته،در اوج فراغتی دشت به آرامی در حال ورق خوردن است. دیگر خبری از غرور و قله نیست- واژگانی چون آغاز/بهت/خالی به خوبی نقش خاکیش اندیشه شقایق داشت»

چه خبر ؟ مرگ عالَمی تنها
خاطرش خُفته، شاهدش سَفَری
جان جانان، کجا؟ ورای کجا
گوشه زد با ستاره‌ی سحری

«مناعی حلاج » در زندان بغداد ترجمه «بیژن الهی»

علی جهانگیری

دکتر ارژمحمد سالوی - سخن از مردی در میان است که در ابتدای تشکیل استان گلستان سکان دار اداره کل فرهنگ و ارشاد اسلامی گشت. اگر به وزن تاریخی اثنی و هنر این استان توجه کنیم،آنوقت بیشتر متوجه اهمیت جایگاه ایشان می شویم که با جسارت کافی سنگ بنای تاسیس فارق را در سرزمین فرهنگان و ارشاد شعرام موسیقیدان ها می نهاد تا از لحاظ تفکر مردی تواندیش و سلفه ای مبارزات وی در دوران پیش از انقلاب-درپایی تظاهرات انقلابی سال۱۳۵۷ بر همگان روشن است.

در این مقال نمی خواهم به بسط خدمات ماندگار ایشان گفته کنم بلکه تنها به یک بخش از رسالت ایشان می پردازم که بهتظر نگارنده این سطور از اهمیت فوق العاده ای برخوردار است، و آن هم نوع تعامل وی با قوم،نجیب ترکمن استان گلستان می باشد.

توقع به جای ترکمنها با تاسیس استان گلستان ایجاد فضای مناسبی بود تا گروهها و اشخاص مستعد ترکمن زاده و هم گرد آورد و تشویق و هدایت شوند. تا این مهم به انجام رسد بنده و واسطه سوابق فعالیت های فرهنگی او از ابتدا به عنوان مشاور،مدیرکل فرهنگ و ارشاد اسلامی گلستان مصوص می شد تا در این مهم یاور این اندیشمند فرهنگی باشم. اشاره به چند نمونه ای که می تواند تصویر روشن تری ازاخلاص و علاقه ی ایشان را در این مهم نشان دهد:

۱- تاسیس مرکز مشاور در امور ترکمنها موجب شد تا مدیریت برنامه های مرتبط با ترکمنان کارشناسی تر گشته به بسترسازی بیشتر فعالیت ها قلم و هنر ترکمن کمک نماید بنده تا زمانی که به عشق آباد رفتم یعنی نیمه دوم سال ۱۳۷۹ و حتی پس از آن در حدادت و همراهی ایشان بودم. در ادامه خواهم گفت که در چه زمینه هایی توفیقاتی بدست آمد.

۲- شورای پژوهشی اداره کل ارشاد مرکز با اساتید دانشگاه جناب آقایان دکتر خوشدم و دکتر کردی وجناب آقای احسان مکتبی و بنده و چند تن از استادان دیگر و کارکنان صدیق ارشاد موجب راه اندازی شورای پژوهشی و انجام تحقیقات در حوزه ترکمن گردید که پژوهش اینجاست در خصوص مراکز علمی و دینی ترکمنها در این راستا قرار داشت. ۳۵- انعدام به چاپ و نشر ترکمنی، در ابتدای شکل گیری مبارزه ای برای تشکیل استان گلستان سکان دار اداره کل فرهنگ و ارشاد اسلامی قرار گرفت. گروههای هنری در گنبد و آق قلا و بندر ترکمن در قالب نهادهای اجرایی همین فعالیت های مستمر به دست آوردهایی رسیدند و یا مراحل آن را طی می کنند.

۵ نقطه از شهر های ترکمن نشین شکل دادیم این کمیته ها بدنبال تهیه نسخه ای مطمع و بدون ایراد با روش مقایسه آثار خطی و منتشره شاعر ترکمن مختوقلی فراغی و تصویب متن نهایی شروع به کار نمود و تا سال ۱۳۸۷ کمیته کلیه کاوس خواستار بودم اولی نگارش خاطرات خود مبارزات قبل و بعد از انقلاب و مسئولیت هایش بود و دومی چون در شعر زیادتر بود به انتشار مجموعه اشعارش ترغیب و تشویق می نمودم متاسفانه هر بار این امر برعهده ی تعویق افتاد تا اینکه دست اجل از غیب بر آمد و شد آنچه که نباید می شد. استاد قلیش لی همیشه می گفت سرم اینه دنیوی ندارم جز کتابهایم و...اقعا اگر کتابخانه بزرگی در خانه داشت که از بیش از انقلاب پنیان آن را نهاده بود. مخلص کلام اینکه او روح امید و تلاش را در جامعه نویسندگان، شاعران و هنر ترکمن عمید و بخش مهم دانسته های ان جی ای های ترکمنی نتیجه ی ثمر نشستن سیاست تعامل، تسامح و تساهل و اهمیت دادن به فرهنگ بسیار غنی ترکمن به شمار می رود و روحش شاد.یاش گرامی

مشاور دوره تاسیس اداره کل فرهنگ و ارشاد اسلامی گلستان در امور ترکمنها

حدیث هول قیامت که گفت واعظ شهر کنایتی است که از روزگار هجران گفت

یادداشت

جای آن است که خون موج زند در دل لعل

علیرضا ابن قاسم

شاملوی بزرگ به خوبی مرگ را در مرثیه ای پست تر حتی از ابتذال نشانده است وحقارت اش را به تصویر کشیده هنوز چند ماه ای از درگذشت شاعر توانا ودوست داشتنیمان ضیا سیدحسینی نمی گذرد که شاهدازدست دادن به قول همه ی ادب دوستان حبیب شعر شهرمان هستیم آن چه که باعث می شود این مرگ را بزرگ وغیرقابل تحمل کند شخصیت متعطف و مدارا مدارانه اش بود با کسی سر ستیز نداشت وسعی می کرد باهمه به شکلی محبت آمیز و از سر دوستی وارد شود .اولین بر خوردهای ما بر می گردد به زمانی که ایشان مدیر کل ارشاد استان شده بود از موقع تازه می خواستیم اولین مجموعه ام را چاپ کنیم برای گرفتن مجوز همواره دوست دیرین اش شادروان ابراهیم زاده شاعر به دفترش رفتیم جناب قلیشلی با دیدن ماز جای اش بلند شد.استقبال گرمی از ما کرد من در عین حال خیلی متعجب بودم از این برخورد،برایم جالب بود چرا که خیلی ها را دیده بودم که منصبی به غایت پایین تر از مدیرکلی داشتند ولی برای ملاقاتشان چه اذا اطوارهایی در نمی آوردند و می نمی آوردند به هر صورت اله قلیشلی در میان نخبگان و شهروندان چه بود، چگونه است که اهالی فرهنگ با آن همه تازک دلی، دل به او بسته اند و به او احترام میگذارند ، آیا او برای تمکن مالی آنها بیش از حد کوشیده بود ، آیا او توانسته بودگه های سنگین و سخت این روزهای اهل فرهنگ را به آسانی تدبیر بگشاید آیا او ... آری حبیب اله قلیشلی کل کدام آموزه را در خود تبیین کرده بود که همه او را شایسته احترام میدانستند و در مرگش پریشان شدند به گمانم او رادر دوبند ذیل بهتر می توان شناخت.

۱- پیش انسانی قلیش لی

بسیاری در زندگی روزمره درک دقیقی از مفاهیم ندارند ، مفاهیمی مانند دین ،آزادی ،ادب ، احترام ، انسان و... آنها نمی دانند که درک درست و دقیق از این مفاهیم به انسان امروزی مدد می رساند تا رافتار خود را با دیگران به سامان کند و به گمانم حبیب اله قلیش لی از این نظر یک سر آمد بود او به مدد مطالعات کلاسیک و پراکنده خود به درک درستی از این مفاهیم رسیده بود و به این خاطر به فهم دقیقی از احترام گذاشتن به نوع انسان رسیده بود ، او مبتنی بر شعور و درک والایش از بند آیین ، قبیله و نیز ترسنه بود و بسان قدیسان تنها به نوع انسان احترام می گذاشت و شاید به این خاطر ،خداوند خواسته بود تا او ما معانی ترین انسانها یعنی همان فرهنگ و هنر که خود به نوعی خداوند گارند ،حراست و نشر داشته باشد. به این لحاظ بیان ابوالحسن خرقانی عارف نامدار که گفت« هر که در این سرای در آید نانش دهید از ایمانش میرسید » برای انسان بمعاو انسان فارغ از هر زنده باد و مرده باد ،خیرت می خواست و این به گمانم الوین آموزه قلیش لی برای ماست که بدانیم اگر می خواهیم بر دل مردم حکمرانی کنی تنها را صاحبت عزت بخواه و به آنان همان احترامی را بگذار که خداوند متعال گذارده است ، بهمین خاطر نیز حبیب قلیش لی در منصب مدیر کلی تفاوتی در آداب دانی با حبیبی نمی نمود ، او انسان بود و احترام مبخواست و لاجرم مردم نیز برای او بزرگی را می پسندیدند.

۲- قلیش لی پرمدار دانایی

اگر مساله سیاست قدرت است ، مساله فرهنگ دانایی است و قلیش لی در تمام عمر هم در حوزه قدرت بود و هم در حوزه ی فرهنگ تلاش کرد تا او حتی در روزگاری که به سان مردی سیاسی قد بر می افراشت ، با را از مسیر دانایی بیرون نبرد تربیت شاگردان متعصب به سبک کار و تلاش اویژه انسان بود ، او همواره مهمان بدنبال تنوع نبود انسان بودن را می جست که در روزگاری که به مدیریت همه معلم بود و چه در روزگارکی که به مدیریت مشغول بود همیشه و همواره دستی در هنر داشت و از صاحبان خرد و دانش نگذشت ، او همواره خرد را با آنها تعریف میکرد و به همین خاطر اهل فرهنگ و اجتماع او را صاحبان سنتر کار مدیریت خرد گرایانه اش حضور داشت که از این نظر نیز کم نظیر بود و خیال شاعرانه با کمال عالمانه در او همنشینی نیکویی یافته بود که دقتر پر برگ و باز و زرین خدمتش در او هیچگاه کسی را تنگی نمی کرد، هیچگاه برای فرهنگ و ارشاد اسلامی گوهایی روشن را در جلوش بود، آن دانش و آن بود هیچگاه در مسیری غیر از حقیقت گام نمیزد و تصاحب چیزی به رقابتی نامزوع تن نمیداد و هیچگاه در مسیری غیر از حقیقت گام نمیزد و ایهام یک ارزشی متعال برای قلیش لی بود که جز در مسیر دانایی رسیدنه و او را که در هر باز روی صحنه رفتن، کف و سوت و ابراز احساسات متقابلش با هم‌زدان را دیده‌اند، هر گز از یاد نخواهند کرد و خرده‌نداشتی را شنیده‌اند، هر گز از یاد نخواهند آشنای سی و ششم پوستکو در زمره میراث جهانی به ثبت رسید. اما ساعت ۱۴۳۰ روز چهارشنبه به دلایل نامعلوم آتش به دامان تپه محوطه برج قابوس افتاد معاون میراث فرهنگی اداره کل میراث فرهنگی...

«۲»

یادداشت

در سوگ حبیب اهل هنر

سید مهدی جلیلی

شک نکن ابوبحیی! اینهمه اشک، برای تر کردن سرانگشتت برای ورق زدن شناسنامه‌ای کافی نیست.و این همه حزن جگر هم برای پر کردن صفحه‌ی تعهد. بخاطر نیز حبیب قلیش لی در منصب مدیر کلی تفاوتی در آداب دانی با حبیبی نمی نمود ، او انسان بود و احترام میخواست و لاجرم مردم نیز برای او بزرگی را می پسندیدند.

شب تلخی‌ست و این پیام‌ها، آتقدرها برای بزرگی را می پسندیدند.

شب تلخی‌ست و این پیام‌ها، آتقدرها که بیاید سیاه نیست، شب را قواره قواره که ابوبحیی‌اَشب را قواره قواره کن.

استاد فرهیخته، شاعر خلاصه و مدیر توانمند حوزه فرهنگ، حبیب الله قلیش‌لی، حبیب اهل هنر بود و از همین رو محبوب هنرمندان شد. از الگویی مدار مدیریت فرهنگی‌ست که همدلی و مدارا مهمترین جایگاه را در مردی سیاسی قد بر می افراشت ، با را از مسیر دانایی بیرون نبرد تربیت شاگردان متعصب به سبک کار و تلاش اویژه انسان بود ، او همواره مهمان بدنبال تنوع نبود انسان بودن را می جست که در روزگاری که به مدیریت همه معلم بود و چه در روزگارکی که به مدیریت مشغول بود همیشه و همواره دستی در هنر داشت و از صاحبان خرد و دانش نگذشت ، او همواره خرد را با آنها تعریف میکرد و به همین خاطر اهل فرهنگ و اجتماع او را صاحبان سنتر کار مدیریت خرد گرایانه‌اش حضور داشت که از این نظر نیز کم نظیر بود و خیال شاعرانه با کمال عالمانه در او همنشینی نیکویی یافته بود که دقتر پر برگ و باز و زرین خدمتش در او هیچگاه کسی را تنگی نمی کرد، هیچگاه برای فرهنگ و ارشاد اسلامی گوهایی روشن را در جلوش بود، آن دانش و آن بود هیچگاه در مسیری غیر از حقیقت گام نمیزد و تصاحب چیزی به رقابتی نامزوع تن نمیداد و هیچگاه در مسیری غیر از حقیقت گام نمیزد و ایهام یک ارزشی متعال برای قلیش لی بود که جز در مسیر دانایی رسیدنه و او را که در هر باز روی صحنه رفتن، کف و سوت و ابراز احساسات متقابلش با هم‌زدان را دیده‌اند، هر گز از یاد نخواهند آشنای سی و ششم پوستکو در زمره میراث جهانی به ثبت رسید. اما ساعت ۱۴۳۰ روز چهارشنبه به دلایل نامعلوم آتش به دامان تپه محوطه برج قابوس افتاد معاون میراث فرهنگی اداره کل میراث فرهنگی...

«۲»

گلشن مهر
۰۱۷۳۲۲۵۱۳۱۶

سال همدلی و همزبانی دولت و ملت
مرجان کار
تولید کننده بلوک سفتی
تیغه دیواری و خرپای فلزی
info.marjankar.ir
در خدمت توسعه مسکن در شمال کشور
تلفن کارخانه گرگان: ۳۲۱۶۲۵۲۹-۳۲۱۶۲۵۲۵
دفتر فروش گرگان: ۳۲۱۶۲۵۲۷-۳۲۱۶۲۴۵۷

روزنامه ای برای گلستان، مازندران و سمنان
گلشن مهر
دوشنبه ۱۷ خردادماه ۱۳۹۵ / سال هفدهم / شماره ۱۴۶۲ / ۴ صفحه / ۵۰۰ تومان

اختصاص چهار درصد بودجه کشور به مازندران کافی نیست
۳

۱۲ هزار تن گندم در راهبان خریداری شده است
۲

تعامل و تسامح
با اهل فرهنگ ترکمن
۴

نجات کودکی از میله‌های زندان
جمعیت دانشجویی امام علی (ع)
آینده این کودکان به کمکهای امروز ما گره خورده است
نگذاریم آینده شان تباه شود
۶۹۷۴۰۵۸۶/۴۱ شماره حساب جام بانک ملت
۶۱۰۴۳۳۷۹۸۱۷۶۷۰۸۸ شماره کارت بانک ملت
www.life.sosapoverty.org

نوه گرامی امام خمینی (ره) در گرگان:

عدالت بدون اغماض اجرا شود

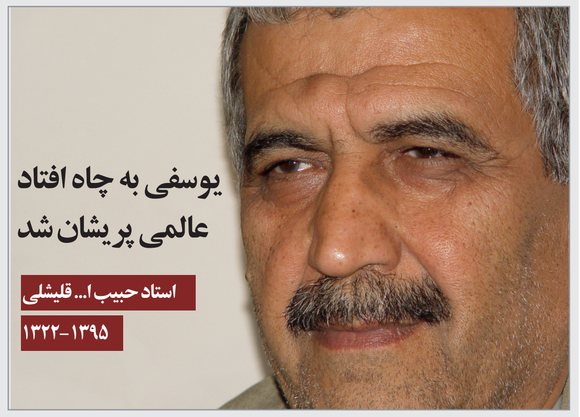

یوسفی به چاه افتاد عالمی پریشان شد

استاد حبیب ا... قلیشلی
۱۳۲۲-۱۳۹۵

محوطه برج گنبد در آتش ناهماهنگی‌ها سوخت

بی‌احتیاطی یک عابر آتش به دامان بلندترین برج آجری جهان انداخت و در میان ناهماهنگی مدیران گنبدی محوطه تنها اثر ثبت جهانی گلستان سوخت. به گزارش مهر، برج قابوس، بلندترین برج آجری جهان و یکی از بی‌نظیرترین بناهای برجسته معماری ایران در دوره اسلامی است که در شمال شهر گنبدکاووس و در سه کیلومتری باز مانده شهر قدیم جرجان مرکز حکومت آل زیار قرار دارد. برج قابوس یا مِیل گنبد که بلندترین برج تمام آجری جهان به شمار می آید، در قرار تپه ای خاکی که قریب ۱۵ متر از سطح زمین بلندتر است درسال ۳۹۷ هجری قمری برابر با ۳۷۵ هجری خورشیدی و در زمان سلطنت شمس المعالی قابوس بن وشمگیر بنا شده است. برج گنبد از زیباترین و باشکوه ترین بناهای اوایل دوره اسلامی است که به رغم استفاده بسیار کم از عناصر تزیینی در آن، دارای ساختاری متناسب، موزون، مستحکم و زیباست. این اثر تاریخی فاخر که در سال ۱۳۱۰ به ثبت ملی رسیده بود در سال ۱۳۹۱ و در اجلاس سی و ششم پونسکو در زمره میراث جهانی به ثبت رسید. اما ساعت ۱۴۳۰ روز چهارشنبه به دلایل نامعلوم آتش به دامان تپه محوطه برج قابوس افتاد معاون میراث فرهنگی اداره کل میراث فرهنگی...

«۲»

انا لله و انا الیه راجعون

درگذشت استاد ادب و فرهنگ استرابادِ، شهردار پیشین گرگان و مدیر کل فرهنگ و ارشاد گلستان در دولت اصلاحات حاج حبیب الله قلیشلی را به خانواده محترم او و همه گلستانی های عزیز تسلیت عرض نموده و برای این عزیز سفر کرده علو درجات را از خداوند منان خواستاریم.

ابوالفضل احمدی- ابوالقاسم صفوی- احسان مکتبی- احمد خادوزی- احمد مازنی- اکبر پرچچر- امیر بهادران- امیر سالمی- امیر عبدالسلام بهمنی- امیر ارسلان رضائیان- جبار ایزی- جعفر خادوزی- جمشید تیرومند- جواد سلطانی- جواد مکتبی- جواد میرعرب- حشادیار چیان- حامد صمدلویی- حسن رضایی- حسین رفعتی- حسین کبیر- حسین نقاشی- حمیدرضا چیان- رامین اخلومندی- رحمت الله رجایی- رحمانه حسینی- رضا مکتبی- روح الله کلانتری- روح الله مهیمنی- سیاوش بیطالبی- سید سبحان طبیبی- سیدابراهیم قرار گیر- سیدهدهاشم مهیمنی- شکرالله علاءالدین- علی اصغر احمدی- حسین رفعتی- حمید خادوزی- سیدمحمد شریفی- ابراهیم صالحی- عارف صالحی- سیدرضی طباطبایی- علی رضایی- زاهدی- غلامرضا ایلخانی- ابراهیم مهدوی- یعقوب مهدوی- ابراهیم کریمی- مزگنجور- خادوزی- علی- احسن- محمد حسن- علی اصغری- علی- میثاقی- سجاد پورنگار- سید جواد قادسی- غلامرضا سنجی فر- کیانوسی- ابوالفضل دست مجددیان- عبدالغفار زاهدی- رحمت الله رجایی- رزم چراغعلی- محمود سالاری- محمد نوذری- محمد نادعلی- امیر سالمی- سید ابراهیم خسروی- سیدعلی خسروی- شهریدخو آیرز- مجید کاشفی- محمدرضا نژاد- میرا صمدی- محمد- کاظم بلطفی- خلیج نعمتی- بهزاد نعمتی- قربان برزگر- سعید مهیمنی- احمد طاهری- امین کمیزی- نوروز تازیکه- رضا نسبی- حمدیه نقاشی- حمدیه کیانوسوی- مهدی خوروی- علی- استارادی- حاجر عابرمان- صادق سالاری- صادق ساورعلیا- صدیقه غیبی- عاطفه پهلوان- عالیه یعقوب زاده- عباس باقری- عبدالرزاق دوستی- عبدالله شاهینی- عبدالله میرا کبری- عبدالناصر مهیمنی- علی زارعی- علی- علی خاری- علی رضا شاکری- علی قلی نیار- علی میر خادوزی- علیرضا حاتمی- غلامرضا ایلخانی- لاله- میلاد رایج- ماکان فروتن- مجتبی رجبی- محسن خواجوی- محسن زاهدی- محسن مهیمنی- محسن نجفی نژاد- مرتضی رفعتی- مهدی کیانداری- محمود نوراللهی- محمدرضا کریمی- مریم نعمتی- مریم قرآنی- مصطفی سیفی- منیژه شیخ الاسلامی- مهدی بهزادیان- مهدی سیف حسینی- مهدی صفایی- مهرداد جهانگیری- نرگس رحمانی- نسرین آبکوی زاده- نصرت میرعرب- نیکان آرخی- ا- هوشنگ سیاهکان- محمدرضا صالحی- محمدرضا نادر آبی- یحیی بارجیان- یحیی صادقلو- یوسف رستمائی

هنرمند گرامی سرکار خانم مریم زندی و خانم منیژه زندی (سازگر) و بستگان محترم

مصیبت درگذشت نابهنگام خواهر ارجمندتان **زنده یاد میترا زندی** را خدمت شما و خانواده محترمتان تسلیت عرض می نماییم

جمعی از اصحاب فرهنگ و هنر گرگان زمین

درگذشت استاد فرزانه سخن و ادبیات، مدیری توانمند در فرهنگ و هنر زنده یاد حبیب ا... قلیشلی را به خانواده ایشان و اهالی فرهنگ تسلیت عرض می نماییم.

خانواده تورج لطفی و زنده یاد محمدرضا لطفی

فقدان از دست دادن شاعر مهربانی و اخلاق زنده یاد استاد حاج حبیب ا... قلیشلی ضایعه ای بس بزرگ است که داغ آن همواره در دل جامعه فرهنگ و هنر کشور خواهد ماند خدمات و خاطراتش همواره در آسمان هنر ایران خواهد درخشید ان شاء الله جای گاه والا خانواده محترم ایشان و اصحاب فرهنگ و همه شهروندان گلستانی تسلیت میگوییم

انجمن شعر و ادب بیدل شهرستان مینودشت

هشدار...!
هیچی مثل اصلش نمی‌شه...!

برند جهانی اُجنرال مشابه تقلبی بسیار دارد
کافی است
بامراجعه به سایت www.nia.ir در قسمت " کنترل اصالت و گارانتی" با وارد کردن شماره سریال دستگاه خریداری شده و یا ارسال سریال دستگاه به سامانه پیامکی ۲۳۲۲ ۰۲۱
مطابق ذیل از اصالت کالای خود مطلع شوید:
سریال دستگاه *۱۱#
اُجنرال GENERAL
نماینده انحصاری سیستم‌های تهویه مطبوع اجنرال در ایران
تهران، بلوار میرداماد، بعد از خیابان نفت جنوبی، پلاک ۴۶۲، ساختمان نیا
تلفن: 2322 021
info@nia.ir
www.nia.ir